

caritas

“pomoc lidem v nouzi”

Výroční zpráva



2009



DIECÉZNÍ CHARITA BRNO
OBLASTNÍ CHARITA
BŘECLAV

Diecézní charita Brno
Oblastní charita Břeclav

Svatoplukova 18
690 02 Břeclav
www.charitabreclav.cz

Telefon/Fax: +420 519 326 169

IČO 44 99 02 60
ČS a. s. Břeclav 1380210329/0800

Úvodní slovo ředitele

Milí přátelé,

rok 2009 už v samotném počátku uvedl do pohotovosti naše Dobrovolnické centrum, respektive jeho krizový tým, který byl vyslán na pomoc povodněmi postiženým oblastem na Jesenicku. Naše činnost byla zaměřena na podporu Integrovaného záchranného systému při odstraňování následků ničivých povodní.

V minulém roce jsme zaznamenali vliv „ekonomické krize“. Naše zařízení poskytly svoje služby mnohem většímu okruhu uživatelů služeb v oblasti prevence, než je každoročně běžné. My se snažíme na tento stav reagovat navyšováním kapacit služeb.

V loňském roce jsme se soustředili hlavně na zvyšování kvality služeb a to jak v oblasti odborné, tak i v oblasti rozvoje hodnot organizace. Je to další krok v procesu udržitelného rozvoje Charity v neustále měnících se podmínkách sociálních změn ve společnosti.

Rozvoj zaznamenala rovněž Charitní pečovatelská služba v Pohořelicích. Navýšili jsme počet pečovatelek ve městě samotném a zahájili provoz Charitní pečovatelské služby v obci Branišovice na Pohořelicku. Podařilo se nám v roce 2009 uvést do provozu nový projekt odlehčovacích služeb Domovinka Pany Marie v obci Němčičky, který je určen i pro obce Horní Bojanovice a Boleradice.

Ing. Josef Gajdoš
ředitel Oblastní charity Břeclav



ORGANIZAČNÍ SCHÉMA DIECÉZNÍ CHARITY BRNO, OBLASTNÍ CHARITY BŘECLAV

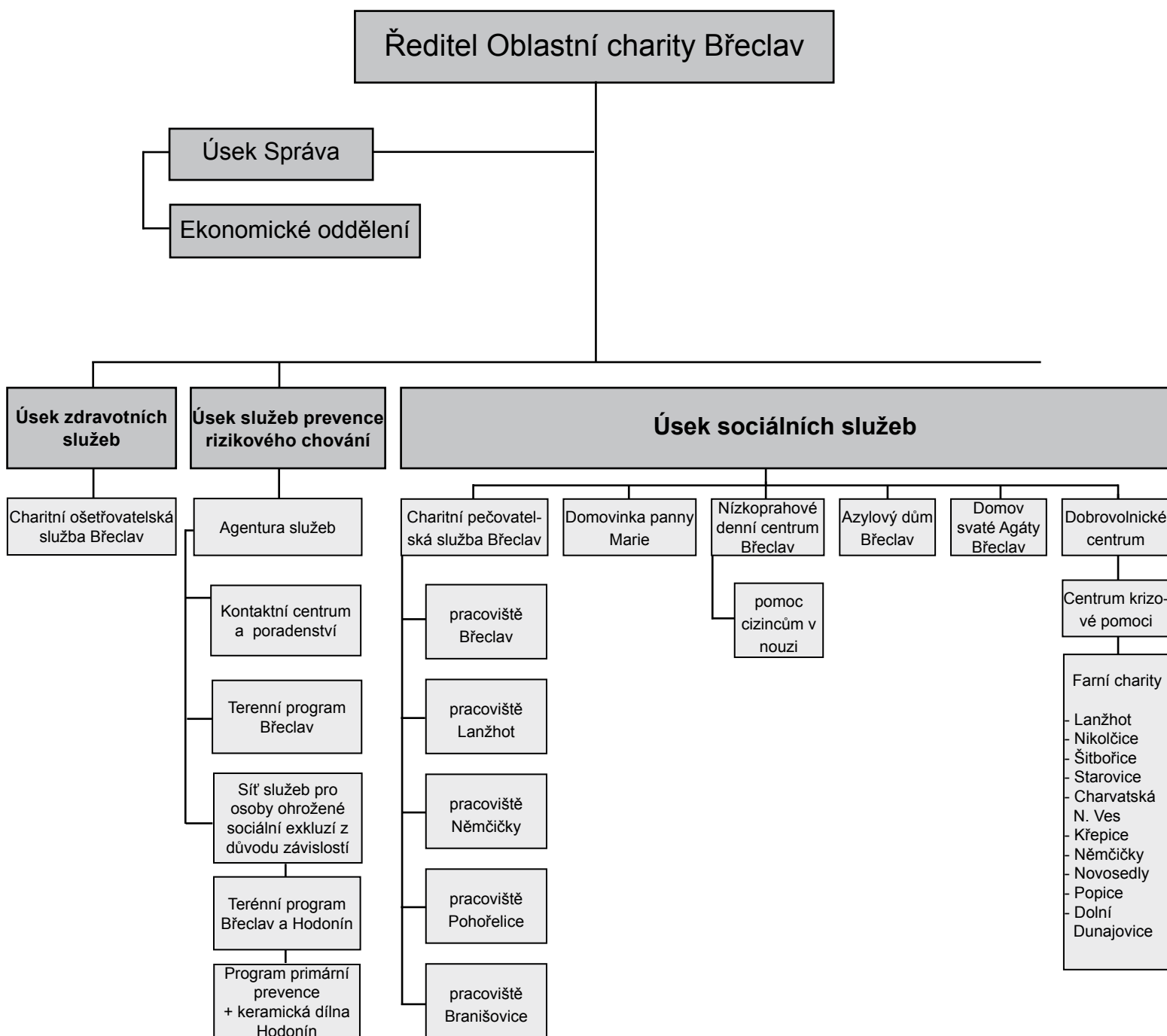



Charitní ošetrovatelská služba Břeclav

Poslání

Ošetrovatelská služba je nestátní zdravotnické zařízení, které poskytuje zdravotní péči ordinovanou praktickým lékařem nebo ošetrojícím lékařem v nemocničním zařízení.

Ošetrovatelská péče je hrazena zdravotními pojišťovnami a provádí ji 10 zkušených zdravotních sester s citlivým přístupem ke každému klientovi.

Naordinované výkony poskytujeme v domácnosti pacientů, aby mohli zůstat ve své domácnosti a nemuseli být hospitalizováni.

Principy zařízení

Rovný, individuální přístup bez rozdílů vyznání, rasy, sociálního postavení, dle zdravotního stavu pacienta.

Poskytované zdravotní výkony

- příprava a podávání ordinovaných léků včetně aplikace injekcí a inzulínu
- odběr krve a ostatního biologického materiálu
- ošetrování ran po operacích, bércových vředů, dekubitů
- aktivizace pacientů – udržení hybnosti a soběstačnosti
- pomoc rodině při ošetrování krátkodobě i dlouhodobě nemocných
- péče o permanentní katetry, stomie

Zapůjčujeme polohovací lůžka, invalidní vozíky, chodítka, nástavce na WC, antidekubitní matrace s kompresorem, zvedáky.

- počet ošetřených pacientů: 386
- počet návštěv : 25 329
- počet zdravotních výkonů : 49 730

- Pacienti byli ošetrováni ve 50 obcích břeclavského okresu a spolupracovali jsme se 70 praktickými lékaři i lékaři z nemocnic.

Poděkování

Vážený pane řediteli,

dovoluji si poděkovat jménem celé naší rodiny za obětavost a lidský přístup, které se dostalo naší mamince Hedvice Kalivodové z Mikulova od vašich zdravotních sester p. Jandíkové, Pitrové a Mucalové. Díky jejich starostlivosti mohla naše maminka poslední chvíle svého života prožít důstojně v blízkosti svých nejbližších ve svém domově.

Zejména bychom chtěli poděkovat sestře paní Jandíkové za její profesionální přístup v poskytované péči, obětavost a za vysoce lidský přístup.

ceníme si náročné práce s lidmi, kterou provádí Oblastní charita Břeclav, a to hlavně v dnešní době, kdy se vytrácí lidskost z naší společnosti.

Prosíme, abyste tlumočil naše vřelé a co nejsrdečnější poděkování všem sestřím, a také v nespolední řadě jejich vrchní sestře paní Fialové. Ještě jednou moc velký dík můj i celé mé rodině.

Gruberová Zdena



Vedoucí projektu:

Helena Fialová

Tel: +420 519 326 143

Fax: +420 519 322 444

Mobil: +420 603 291 384

e-mail: helena.fialova@caritas.cz

Seniorů 1, 690 03 Břeclav



Charitní pečovatelská služba Břeclav

Poslání

Charitní pečovatelská služba Břeclav poskytuje pomoc seniorům, zdravotně postiženým a rodinám s dětmi, jejichž situace vyžaduje pomoc jiné fyzické osoby tak, aby mohli zůstat co nejdéle ve svém domácím prostředí.



Službu poskytujeme dle individuálního přístupu a v určeném čase.

Cíl

Pomoc kvalitně a důstojně dožít v domácím prostředí
Pomoc se začleňováními do běžné společnosti

Cílová skupina

Senioři

Osoby s tělesným postižením, osoby s mentálním postižením, osoby se zrakovým postižením, osoby se sluchovým postižením, osoby se kombinovaným postižením, osoby s duševním onemocněním, rodiny s dětmi

Principy

Důstojné zacházení a dožití klientů v domácím prostředí,
Individuální a partnerský přístup při zajišťování služby,
Profesionalita a odbornost pracovníků,
Dodržování příslušných kodexů

Službu poskytujeme všem těmto občanům bez rozdílu rasy, vyznání. Stejný přístup ke všem uživatelům.



Poskytujeme v domácnosti klientů

- dovoz a donáška teplého jídla
- osobní hygienu (pomoc při osobní hygieně)
- celková koupel v domácnosti klienta
- dohled, kontrola stavu klienta
- doprovod k lékaři, na úřad apod.
- běžný denní úklid - udržování domácnosti
- doprovod a odvoz na vyšetření, zájmové aktivity
- pomoc při řešení sociálních problémů

Pracovní doba po – ne 7:00 – 20:00

Tým pracovníků

Provoz zajišťuje 13 kvalifikovaných pracovníků (pečovatelky, vedoucí pečovatelské služby a sociální pracovníce). Pro zajištění pečovatelské služby slouží sedm automobilů. Vykonali jsme 91 489 výkonů a 32 677 návštěv. Průměrný věk klientů je 81 let.

Financování projektu

Pečovatelská služba je poskytována dle Zákona o sociálních službách č. 108/2006 Sb. Ceny za jednotlivé úkony jsou stanoveny vyhláškou č. 505/2006 Sb.

Klient za poskytnuté služby platí dle úhradovniku Charitní pečovatelské služby. Na finančním zajištění Charitní pečovatelské služby se podílí: Ministerstvo práce a sociálních věcí, Jihomoravský kraj a města a obce v rámci břeclavského regionu v niž se služba poskytuje.

Vedoucí projektu:

Ivana Hoferová DiS.

Tel: +420 519 326 143

Fax: +420 519 322 444

Mobil: +420 603 291 383

e-mail: ivana.hoferovava@caritas.cz

Seniorů 1, 690 03 Břeclav



Domov svaté Agáty Břeclav

Motto:

Nemůžeme děti tvořit podle své vůle. Musíme je mít, milovat a vychovávat co nejlépe a jinak je nechat na pokoji.

J.W.Goethe

Poslání

Posláním je poskytovat sociální službu matkám s dětmi v nepříznivé životní situaci a pomoci jim při začleňování do běžného a společenského života.

Cíle

- zajištění bezpečného a klidného prostředí
- pomoc při hospodaření a domácnosti
- pomoc při péči o dítě
- vedení k vlastní odpovědnosti při řešení své sociální situace
- stabilizace pomoci nabízených služeb a aktivit
- zlepšení orientace při hledání právní pomoci, vyřizování na úřadech apod.

Cílová skupina

- matky s dětmi do 18 let
- těhotné ženy
- ženy ohrožené zneužíváním, týráním nebo prostitucí
- ženy samostatné, které se dokáží dobře starat o své děti, bez závislosti na alkoholu nebo drogách

Principy

Služba je poskytována v souladu se základními zásadami poskytování sociálních služeb dle zákona 108/2006 Sb. O sociálních službách, § 2 zákona a základními principy křesťanské etiky a Etickými kodexy sociálních pracovníků.

Poskytované služby

- ubytování matky s dětmi do 18 let
- základní sociální služba 3 měsíce, maximální doba sociální služby 12 měsíců
- základní sociální poradenství
- pomoc při uplatňování práv, oprávněných zájmů a při obstarávání osobních záležitostí (pomoc při hledání bydlení, pomoc při psaní žádostí na úřady, individuální pomoc)
- základní ošacení z charitního šatníku

ZÁKLADNÍ INFORMACE:

Vedoucí: Mgr. Alena Vojtková

Supervizor: Mgr. Michal Horák

Sociální pracovníce: Hana Hanzlová

Pracovnice soc. péče: Leona Balgová, Renata Jiráská, Zdeňka Hlaváčová, Romana Gottwaldová a Ilona Michálková.

STATISTIKA:

Kapacita zařízení: 42 lůžek

Počet ubytovaných v r. 2009: 110 (z toho 42 žen a 62 dětí)



Vedoucí projektu

Mgr. Alena Vojtková

Tel: +420 519 331 455, 605 233 401

e-mail: agata.breclav@caritas.cz

Komenského 6, 691 41 Břeclav



Agentura služeb

Kontaktní centrum, terénní program a program prevence Břeclav



Poslání projektu

Agentura služeb - Kontaktní centrum, terénní program a program prevence Břeclav poskytuje služby, které předcházejí nebo zmírňují sociální vyloučení z důvodu zneužívání návykových látek. Pomáhá držitelům drogového problému vyrovnat se a překonat jejich tíživou sociální situaci a působí tak, aby vůbec nedocházelo k jejímu vzniku. Při této své činnosti vychází z respektu k lidské důstojnosti uživatelů služeb, z jejich individuálně určených potřeb a motivuje je k samostatnosti a osobnímu rozvoji.

Cílová skupina

Cílovou skupinou zařízení jsou osoby v nepříznivé sociální situaci z důvodu životních způsobů vedoucích ke konfliktu se společností. Jedná se o experimentální i dlouhodobé uživatele návykových látek. Vedle nich se zaměřujeme na osoby jim blízké a osoby, které jsou návykovými látkami ohrožené. Primární cílovou skupinou jsou problémoví (dlouhodobí a injekční) uživatelé nealkoholových drog. Uživatelům alkoholu nebo osobám závislým na hracích automatech je nabízeno především poradenství a zprostředkování dalších odborných služeb.



Poskytované služby

- kontaktní a terénní práce
- služby Harm reduction: výměna injekčních setů + další materiál pro snížení škod
- poradenství pro uživatele drog a jejich blízké + informační servis
- motivační trénink
- krizová intervence
- zprostředkování další odborné péče v rámci léčby závislosti
- asistence a doprovod při jednání s úřady a institucemi
- korespondenční práce – kontakt s uživateli ve vězení
- základní potravinový servis, hygienický servis, praní a sušení prádla
- základní zdravotní ošetření a poskytnutí zdravotního materiálu
- screeningové testy na HIV a žloutenky typu „B“ a „C“
- okrajově primární prevence – pro školy i širokou veřejnost



Provozní doba kontaktního centra (kontaktní místnosti) v roce 2009:
pondělí, středa, pátek 10:00 – 15:30 hodin , úterý a čtvrtek 12:00 – 17:30 hodin

Diskrétní služby (individuální poradenství pro uživatele drog i jejich blízké) bez dalších očí a uší:

pondělí, středa, pátek 15:30 – 16:30 hodin, úterý a čtvrtek 10:00 – 11:30 hodin

Terénní program probíhal podle následujícího rozpisu:

Pondělí.....Břeclav

Úterý.....Hustopečsko

Středa.....Mikulovsko a Poštorná

Čtvrtek.....Břeclavsko a Pohořelicko (1x za 14 dní)

Pátek.....Břeclav

V roce 2009 byla nabídka služeb rozšířena o poskytování kapslí pro orální užívání drog, které je bezpečnější alternativou injekční aplikace nebo šňupání. Projekt pokračoval v kontaktování zejména problémových uživatelů drog, přičemž počet zapojených osob a poskytnutých služeb má trvale rostoucí tendenci.

Stručná bilance

Počet všech klientů	218 osob
Počet uživatelů drog	172 osob
S uživateli drog bylo realizováno	2 407 kontaktů
Uživatelům drog jsme poskytli celkem	5 302 poskytnutých služeb
V rámci výměnného programu bylo přijato	22 092 použitých injekčních setů
V rámci výměnného programu bylo vydáno	22 418 čistých injekčních setů
Celkem jsme provedli	787 výměn injekčních setů



Vedoucí projektu:

Mgr. Štěpán Žáček

Tel: +420 519 322 842

e-mail: kacko.breclav@caritas.cz



Nízkoprahové denní centrum Břeclav

Poslání a cílová skupina

Posláním služby je poskytovat podporu a pomoc lidem v nepříznivé sociální situaci, spojené zejména se ztrátou přístřeší. Pomoc směřuje k opětovnému začlenění do společnosti a zahrnuje minimalizaci zdravotních rizik (potravinový servis, hygienický servis, šatník) a službu základního sociálního poradenství.

Vymezení cílové skupiny

Služby jsou poskytovány osobám starším 18-ti let, které současně:

- jsou v krizové nebo nepříznivé sociální situaci spojené zejména se ztrátou přístřeší dále také s hmotnou nouzí, se ztrátou přirozeného sociálního zázemí, přebýváním v bytových podmínkách ohrožujících zdraví a osobám ohroženým sociálním vyloučením.





Cíle služby

Poskytujeme individuální pomoc a podporu s těmito cíli:

- pomoci překonávat sociální vyloučení, poskytnout dočasné zázemí a vytvoření prostoru pro další kroky začlenění do společnosti
- předcházet nebo mírnit zdravotní rizika vyplývající ze způsobu života uživatelů služby
- posilovat pocit vlastní hodnoty, úcty k sobě i druhým skrze partnerský přístup
- vést uživatele služby k aktivnímu řešení vlastní situace a tím minimalizovat závislost na cizí pomoci
- sociálním poradenstvím zvyšovat informovanost cílové skupiny o možnostech řešení nepříznivé sociální situace
- pomoc uživatelům se stanovením cíle a podpora v jeho dosažení na základě vzájemné spolupráce podpora uživatelů v jednání a komunikaci s místními institucemi a organizacemi
- mírnit konflikt lidí dané cílové skupiny a veřejnosti zvyšováním informovanosti o službě ve společnosti a sociální práci s danou cílovou skupinou

Nabídka služby

Službou nabízíme

- poskytnutí jednoduché stravy (chléb, polévka, paštika, čaj)
- umožnění celkové hygieny těla
- poskytnutí čistého ošacení, možnost vyprání
- bezpečí, zázemí a odpočinek v denní místnosti, podpůrný rozhovor
- základní sociální poradenství - pomoc při uplatňování práv a oprávněných zájmů a při obstarávání osobních záležitostí (především hledání ubytování, zaměstnání, pomoc s tvorbou osobních dokladů, orientace v sociálním zabezpečení ČR, pomoc s dluhovými splátkovými kalendáři, možnost doprovodu při jednání s úřady a místními institucemi, zprostředkování návazných služeb apod.)
- možnost práce s PC a internetem
- terénní sociální práce (poskytování sociálních služeb v přirozeném prostředí naší cílové skupiny - ulice, nádraží, ubytovny, squaty)

Kapacita služby

Kapacita zařízení - 15 osob v jeden moment

Služby zajišťují - vedoucí projektu, vedoucí sociální pracovník a sociální pracovník v přímé intervenci

Provozní doba

Celoročně v pracovních dnech 8.00–11.00, 12.30–15.00 hodin, v pátek 8.00–11.00, 13.00–14.00

Statistika NDC za rok 2009

Základní sociální poradenství 453 úkonů

Počet uživatelů (R.Č) 311 (muži 200, ženy 111)

Počet kontaktů (návštěv) 4946

Počet úkonů 7316

Vedoucí nízkoprahového denního centra

Ing. Přemysl Suchomel

Tel: +420 519 331 440

Mobil: +420 731 402 702

e-mail: premek.suchomel@caritas.cz

Svatoplukova 18, 690 02 Břeclav

■ Kapacitní využívání služby v letech 2005 až 2009 (počet návštěv zařízení)

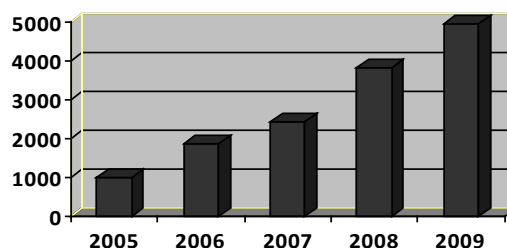



Azylový dům Břeclav

Motto:

Člověk by se měl chovat tak, jak si myslí, že by se měli chovat všichni.
(Václav Havel).

Poslání

Posláním Azylového domu je podporovat osoby v tíživé sociální situaci spojené se ztrátou bydlení poskytnutím ubytování, pomocí při zajištění stravy, pomoci při uplatňování práv a oprávněných zájmů a při obstarávání osobních záležitostí (§ 57 zákona č. 108/2006, Sb., o sociálních službách).

Uživatelům služeb Azylového domu vytváříme zázemí a podmínky pro seberealizaci, pro získání nezávislosti a zlepšení kvality jejich života tak, aby byli v co největší míře schopni stát se součástí přirozeného místního společenství, mohli využívat své možnosti vedoucí k sociálnímu začlenění. Přispíváme tím také k prevenci kriminality a mírníme dopady bezdomovectví na společnost.

Respektujeme jedinečnost každého člověka, proto je náš přístup k uživatelům individuální. S každým uživatelem vypracováváme individuální plán a vyžadujeme, aby se v rámci jeho naplňování aktivně podílel na řešení své tíživé sociální situace, čímž ho vedeme k převzetí zodpovědnosti za svůj život.

Cílová skupina

Služby azylového domu jsou určeny soběstačným mužům a ženám starším 18-ti let s trvalým pobytem na území EU, kteří se nacházejí v tíživé sociální situaci spojené se ztrátou bydlení a chtějí tuto situaci řešit.

Kapacita Azylového domu je 32 lůžek

Poplatek: **70,- Kč/den**

50,- Kč/den obyvatelé Břeclavi díky dotaci 20 Kč od Města Břeclavi

Základní činnosti v azylovém domě:

- Poskytnutí ubytování
 - ubytování v azylovém domě
- Materiální pomoc
 - potravinový servis
 - poskytnutí podmínek pro přípravu stravy
 - poskytnutí podmínek pro osobní hygienu
 - praní a sušení prádla
- Sociální poradenství
 - poskytování informací přispívajících k řešení tíživé sociální situace uživatele
 - pomoc při zajišťování osobních dokladů
 - pomoc při vyplňování žádostí
 - pomoc při hledání zaměstnání
 - pomoc při hledání bydlení
 - pomoc při vedení domácnosti
 - pomoc při uplatňování práv a oprávněných zájmů
 - pomoc při kontaktu s úřady, lékaři, léčebnými zařízeními atd.
 - doprovod na úřady, k lékařům, do zařízení sociálních služeb atd.
- Individuální plánování a volnočasové aktivity
 - práce v areálu azylového domu
 - práce na počítači
 - knihovna

Sociální služba je poskytována celoročně v nepřetržitém provozu!

Statistika - Azylový dům - rok 2009		
Počet uživatelů	ženy	23
	muži	63
	celkem	86
	sociální poradenství	111
	vedení domácnosti	10
	doprovod	11

Poradenství	korespondence	27
	sociální šetření	35
	telefonáty	148
	kontakt instituce	62
	celkem	420



Vedoucí azylového domu:

Bc. Roman Tuček

Tel: +420 519 372 719

Mobil: +420 737 230 855

e-mail: roman.tucek@caritas.cz

U Sýpek 3, 690 03 Břeclav



Dobrovolnické centrum a Tříkrálová sbírka



Dobrovolnické centrum sdružuje lidi dobré vůle, kteří pomáhají a to bez nároku na finanční odměnu. Charitní dobrovolníci se zapojují do několika činností, nejpočetnější skupinou jsou tříkráloví dobrovolníci, další skupinou jsou dobrovolníci specializovaní, kteří jsou proškoleni na pomoc lidem v krizových a mimořádných situacích, třetí skupinou jsou dobrovolníci, kteří se zapojují do činností při poskytování jednotlivých sociálních služeb při Oblastní charitě Břeclav. Další početnou skupinou jsou dobrovolníci, kteří uplatňují svoji činnost ve farních charitách kde se převážně věnují volnočasovým aktivitám pro děti a mládež a aktivizaci seniorů, dvě farní charity provozují Humanitární charitní šatníky.

Farních charit působících při Oblastní charitě Břeclav je celkem 11.

Dobrovolníkům si vážíme.

K naplnění společné myšlenky byla většina dobrovolníků odměněna výletem parním vláčkem z Brna do Lednice a zpět. Výlet, byl úspěšný, dobrovolníci se měli možnost navzájem seznámit a sdělit si své poznatky a zážitky ze svých dobrovolnických aktivit.



Tříkrálová sbírka 2009

je pořádána celostátně a je do ní zapojeno nejvíce našich dobrovolníků. V roce 2009 se jednalo o deváté pokračování. Do sbírky na Břeclavsku se zapojilo na tisíc tři sta obětavých koledníků. Bylo vybráno víc než milión a půl korun viz tabulka.

Výtěžek sbírky byl použit zejména na podporu sociálních služeb, které jsou poskytovány v rámci Oblastní charity Břeclav a na neformální sociální podporu a na vzájemnou pomoc mezi lidmi.



OBEC	ČÁSTKA	OBEC	ČÁSTKA	OBEC	ČÁSTKA
Bavory	10 594,00	Lanžhot	99 400,00	Sedlec	4 011,00
Bořetice	39 154,00	Mikulov	51 224,00	Starovice	18 000,00
Břeclav	72 704,00	Milovice	nevybíralo se	Starovičky	19 293,00
Břeží	16 769,00	Moravská Nová Ves	42 171,00	Strachotín	10 775,00
Dobré Pole	7 194,00	Moravský Žižkov	19 208,00	Šakvice	29 218,00
Dolní Dunajovice	33 370,00	Němčičky	17 263,00	Šitbořice	69 571,00
Dolní Věstonice	5 395,00	Nikolčice	16 308,00	Tvrdonice	42 013,00
Drnholec	25 839,00	Novosedly	21 907,00	Týnec	23 455,00
Hlohovec	46 600,00	Nový Přerov	4 915,00	Uherčice	42 421,00
Hrušky	32 168,00	Pasohlávky	14 803,00	Valtice	19 678,00
Hustopeče	88 029,00	Pavlov	7 947,00	Velké Bílovice	93 000,00
Ivaň	5 085,00	Perná	17 502,00	Velké Hostěrádky	9 221,00
Jevišovka	7 227,00	Podivín	40 185,00	Velké Němčice	51 117,00
Klentnice	9 299,00	Pohořelice	47 097,00	Velké Pavlovice	65 661,00
Kobylí	58 307,00	Popice	33 402,00	Vranovice	36 794,00
Kostice	24 133,00	Pouzdrňany	12 366,00	Vrbice	39 874,00
Křepice	37 331,00	Přibice	20 342,00	Nový Přerov	4 915,00
Ladná	31 634,00	Rakvice	14 506,00	CELKEM	1 618 787,00 Kč

Vedoucí projektu:

Hana Jagošová

Tel: +420 519 331 443

Mobil: +420 605 233 403

e-mail: hana.jagosova@caritas.cz

www.charitabreclav.cz

Krizové a mimořádné události

Rok 2009 byl z pohledu krizových a mimořádných událostí bohatý na četné aktivity. Oblastní charita Břeclav je součástí integrovaného záchranného systému, kde zajišťuje logistickou, humanitární, psychosociální a duchovní pomoc.

Oblastní charita Břeclav

- Je součástí Poplachového plánu IZS Jihomoravského kraje a Vysočiny
- Uzavřela Dohodu o poskytování plánované pomoci na vyžádání s HZS JmK a krajem Vysočina. Ve **shodě s § 20 zákona č.239/2000Sb. Pomoc na vyžádání o integrovaném záchranném systému.**

Výjezdy krizových a mimořádných událostí

V květnu 2009 jsme byli pozváni Oblastní charitou Blansko na taktické cvičení havárie autobusu s osobním vozidlem, kde jsme pomáhali s psychosociální pomocí.

V červnu 2009 jsme byli přizváni na prověřovací cvičení Flaga s krizovým štábem města Hustopeče.

Další cvičení v měsíci červnu byla účast při nácviu výstavby mobilních protipovodňových stěn a nácvik poskytnutí záchrany tonoucí osoby v řece Dyji. Záchrannou akci zajišťovali hasiči (požárníci) s městskou policií a Oblastní charitou Břeclav.

Za pár dní na to jsme měli v červenci výjezd na Jesenícko, kde hroznivé povodně, poškodily nemálo domovů, kde jsme pomáhali s materiální pomocí, tak s psychosociální pomocí a se sociálním šetřením.

V prosinci 2009 jsme podstoupili cvičení Čepro a.s., jednalo se o teroristický útok, kde jsme měli za úkol zajištění stravy pro zasahující složky IZS, a pomoc evakuovaným osobám.



Děkujeme všem, kteří jste nám v uplynulém roce pomohli pomáhat bez nároku na finanční odměnu. Srdečné díky!

Děkujeme, že pomáháte i druhým, kteří si sami pomoci nemohou!

Vedoucí projektu:

Hana Jagošová

Tel: +420 519 331 443

Mobil: +420 605 233 403

e-mail: hana.jagosova@caritas.cz



Domovinka Panny Marie

Denní pobyt pro seniory a zdravotně postižené



Provoz odlehčovací služby Domovinky Panny Marie byl zahájen v říjnu 2009

Poslání a cílová skupina

Odlehčovací služba v Němčičkách je poskytována ambulantní formou, osobám se s nízkou soběstačností, o které je jinak pečováno v jejich domácím prostředí.

Jedná se zejména o osoby, které mají sníženou soběstačnost z důvodu věku nebo zdravotního postižení, o které je jinak pečováno v jejich přirozeném sociálním prostředí.

Cílem služby

Cílem služby je formou individuálního přístupu zajistit kvalitní péči v zařízení a současně umožnit odpočinek pečující osobě.



Principy

- Služba je plánována dle individuálních potřeb klientů.
- Podpora při udržování nebo vytváření vztahů s rodinou.
- Podpora při zachování nebo zvýšení sebeobsluhy.
- Profesionalita a odbornost pracovníků.
- Dodržování příslušných kodexů.

Službu poskytujeme všem těmto občanům bez rozdílu rasy, vyznání.

V zařízení poskytujeme:

- pomoc při zajištění péče o vlastní osobu
- poskytnutí stravy
- aktivizační činnost
- činnost k podpoře sociálního začlenění
- činnost k udržení a rozvoji osobních schopností
- základní sociální poradenství
- zajištění dopravy do zařízení
- pedikúru, masáže



Kapacita zařízení a zajištění

Kapacita zařízení je 15 lidí, k dispozici je 8 lůžek

Sociální službu zajišťují – vedoucí zařízení, sociální pracovníce, 2 pracovníce v sociálních službách

Provozní doba: pondělí – pátek , 7:00 – 17:30 hod.

Odlehčovací služba je poskytována dle Zákona č.108/2006 Sb o sociálních službách.

Ceny za jednotlivé úkony jsou stanoveny prováděcí vyhláškou č.505/2006 Sb.

Klient za poskytovanou službu platí dle úhradovníku služeb. Na finančním zajištění se podílí Ministerstvo práce a sociálních věcí, Jihomoravský kraj a obec Němčičky

Vedoucí projektu:

Ivana Hoferová DiS.

Tel.: +420 519 326 143

Fax: +420 519 322 444

Mobil: +420 603 291 383

e-mail: ivana.hoferova@caritas.cz

Seniorů 1, 690 03 Břeclav

Finanční zpráva za rok 2009

A/ provozní náklady a výnosy

NÁKLADY	ČÁSTKA	VÝNOSY	ČÁSTKA
zdravotní materiál	310 689,00 Kč	dotace MPSV ČR	1 429 600,00 Kč
ochranné pomůcky	98 590,00 Kč	dotace MZ ČR	70 000,00 Kč
spotřeba materiálu na soc. programy	262 476,00 Kč	dotace MV ČR	23 390,00 Kč
drobný dlouhodobý hm. majetek	1 178 965,00 Kč	dotace MŠMT	0,00 Kč
materiálové náklady ostatní	812 792,00 Kč	dotace z Jihomoravského kraje	901 000,00 Kč
pohonné hmoty	514 988,00 Kč	dotace obcí	2 570 200,00 Kč
voda, energie, plyn, teplo	826 522,00 Kč	dotace Úřadu vlády ČR	477 000,00 Kč
opravy - budov, aut, přístrojů	721 052,00 Kč	projekt evrop. spolupráce Rak.- ČR	116 232,00 Kč
cestovné	80 436,00 Kč	dary od organizací	214 279,00 Kč
telefon, poštovné, internet	407 822,00 Kč	dary od obcí	29 711,00 Kč
leasingové nájemné	252 120,00 Kč	dary od fyzických osob	142 394,00 Kč
školení a kurzy	154 559,00 Kč	dary od mezinárodní organizace	8 000,00 Kč
nákup obědů pro klienty	1 829 394,00 Kč	dary od nadace	30 000,00 Kč
služby - ostatní	846 418,00 Kč	tržby za výkony od zdrav. pojišťoven	6 460 779,00 Kč
osobní nákl. vč. odvodů na SP + ZP	15 951 381,00 Kč	tržby za vlastní výkony	2 235 684,00 Kč
zákonné sociální náklady	417 521,00 Kč	tržby za obědy	1 827 130,00 Kč
pojištění	262 719,00 Kč	tržby z prodeje služeb - IP JMK	8 126 287,00 Kč
odpisy	1 150 061,00 Kč	ostatní finanční zdroje	1 583 596,00 Kč
ostatní provozní náklady	519 461,00 Kč	zúčtování fondů	617 206,00 Kč
CELKEM	26 597 966,00 Kč	CELKEM	26 862 488,00 Kč

B/ Investiční náklady a zdroje financování

INVESTICE	ČÁSTKA	ZDROJE	ČÁSTKA
Zateplení, stavební práce na Domově sv. Agáty	1 182 180,00 Kč	Tříkrálová sbírka	1 182 180,00 Kč
dvě auta	494 000,00 Kč	úvěr	494 000,00 Kč
CELKEM	1 676 180,00 Kč	CELKEM	1 676 180,00 Kč

Zpracovala:
Hana Obořilová
ekonom Oblastní charity Břeclav
 Tel: +420 519 331 442
 Fax: +420 519 326 169
 Mobil: +420 605 233 402
 e-mail: hana.oborilova@caritas.cz

Děkujeme, že nám pomáháte pomáhat...

Dary:



Dotace:

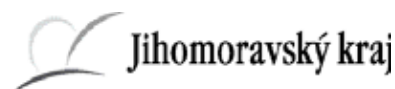

Další poděkování:

Rada vlády pro koordinaci protidrogové politiky, CHANCE Frýdek Místek, Most Naděje, Adra, MěÚ Hustopeče, MěÚ Mikulov, MěÚ Lanžhot, MěÚ Podivín, HAILLO Šlapanice, Interiér Riebauerová Břeclav, Elektro Spáčil, Moraviapress Břeclav, BRON Břeclav, Frans Maas Czech Rudná, PENAM Břeclav, Železářství a domácí potřeby Macoun Břeclav, Ing. Jindra Paličková, Textil PETRA, Ing. Václav Kubíček, ZAKUVÍN Velké Bílovice, BORS Břeclav, Pekárna a cukrárna Kocmanová, LAMIDO Sebranice u Litomyšle, Jana Novotná - hostinská činnost, Ateliér Grácie, Stillus Břeclav, Kelemen s.r.o. Břeclav.

PRIMA Moravská Nová Ves, Kino KORUNA Břeclav, Kino Hustopeče, Česká spořitelna, Petr Šultes, Travel Free Praha, Pavel Peňáček Lednice, Nábytek Blanář Brumovice, Hrnčírna Krumvíř, Keramika Krumvíř, Renata Gálová, Obuv Maděříčová Moravský Žižkov, Kvarta Šuláková Břeclav, Pavla Slezáková, Markéta Knapová, Kuwopa Velké Němčice, Slovácký krůžek Charvatčané, Crown plus Břeclav, Vinařské potřeby Břeclav, CHEIRÓN Plzeň, TESCO Břeclav, Ludmila Olejová, Magdalena Jarešová, Obec Ladná, Libor Vymyslický, Božena Uhrová, Marta Tesaříková, AWD Nadace Pomoc dětem, Petra Lopušníková Brno, Ivan Švagřík, Jana Kabelková, Městská policie Břeclav, Stanislav Holánek, Marie Vintrová, ZO ČSŽ Pasohlávky, René Mezulianík.

ZŠ Slovácká Břeclav - Dagmar Malinová, ZŠ Kupkova Břeclav - Kateřina Uhrová, ZŠ Na Valtické, Gymnázium Břeclav, Městské muzeum a galerie Břeclav, Centrum volného času Hustopeče, Alena Káňová, De'Longhi Praha Milan Nedvídek, Marie Hynková, Lenka Matulová, Alena Dvořáková, Jiřina Čechová, Jiřina Tomášková, Kristýna a Veronika Obořilovy.

Děkujeme všem dalším, kteří nám pomáhají a nechtějí být jmenováni....



Brno, spol. s r.o.

auditorské, daňové a poradenské služby
člen PKF worldwide



**Zpráva nezávislého auditora
pro ředitele účetní jednotky
Diecézní charita Brno**

Ověřili jsme přiloženou účetní závěrku jednotky Diecézní charita Brno, se sídlem Brno, tř. Kpt. Jaroše 9, IČ 44990260, zastoupené ředitelem ing. Mgr. Oldřichem Haičmanem, tj. rozvahu k 31. 12. 2009, výkaz zisku a ztráty za období 01. 01. 2009 do 31. 12. 2009 a přílohu této účetní závěrky, včetně popisu použitých významných účetních metod. Údaje o účetní jednotce Diecézní charita Brno jsou uvedeny v příloze této účetní závěrky.

Odpovědnost statutárního orgánu účetní jednotky za účetní závěrku.

Za sestavení a věrné zobrazení účetní závěrky v souladu s českými účetními předpisy odpovídá statutární orgán účetní jednotky Diecézní charita Brno. Součástí této odpovědnosti je navrhnout, zavést a zajistit vnitřní kontroly nad sestavováním a věrným zobrazením účetní závěrky tak, aby neobsahovala významné nesprávnosti způsobené podvodem nebo chybou, zvolit a uplatňovat vhodné účetní metody a provádět dané situaci přiměřené účetní odhady.

Odpovědnost auditora

Naší úlohou je vydat na základě provedení auditu výrok k této účetní závěrce. Audit jsme provedli v souladu se zákonem o auditorech a Mezinárodními auditorskými standarty a souvisejícími aplikačními doložkami

Komory auditorů České republiky. V souladu s těmito předpisy jsme povinni dodržovat etické normy a naplánovat a provést audit tak, abychom získali přiměřenou jistotu, že účetní závěrka neobsahuje významné nesprávnosti. Audit zahrnuje provedení auditorských postupů, jejichž cílem je získat důkazní informace o částkách a skutečnostech uvedených v účetní závěrce. Výběr auditorských postupů závisí na úsudku auditora, včetně posouzení rizik, že účetní závěrka obsahuje významné nesprávnosti způsobené podvodem neb chybou. Při posuzování těchto rizik auditor přihlédně k vnitřním kontrolám, které jsou relevantní pro sestavení a věrné zobrazení účetní závěrky. Cílem posouzení vnitřních kontrol je navrhnout vhodné auditorské postupy, nikoli vyjádřit se k účinnosti vnitřních kontrol. Audit též zahrnuje posouzení vhodnosti použitých účetních metod, přiměřenosti účetních odhadů provedených vedním i posouzením celkové prezentace účetní závěrky.

Domníváme se, že získané důkazní informace tvoří dostatečný a chnodý základ pro vyjádření našeho výroku.

Výrok auditora

Podle našeho názoru účetní závěrka podáván věrný a poctivý obraz aktiv, závazků, vlastních zdrojů krytí stálých a oběžných aktiv, cizích zdrojů a finanční situace účetní jednotky Diecézní charita Brno k 31. 12. 2009 a výsledku jejího hospodaření za rok 2009 v souladu s českými účetními předpisy.

V Brně dne 31.5.2010



Ing. Jaroslav Jareš
osvědčení č.0823 o zápisu do seznamu
auditorů vedené m KA ČR

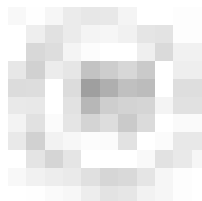

H Z Brno, spol. s r. o.
osvědčení č.416 o zápisu do
seznamu auditorských společností
vedeném KA ČR
Nové Sady 27, 602 00 Brno

Tisk:



Grafické zpracování:
Alexandr Makai